



Medicina personalizada

Paradigmas para o avanço da especialidade norteiam discussões durante o 30º Congresso Brasileiro de Patologia. Evento acontece em outubro na cidade de São Paulo (SP). Página 4

O associativismo na visão do presidente da SBP
página 3

Ombudsman fala sobre as eleições da nova diretoria
página 10

Veja a composição das duas chapas que concorrem à eleição
página 11



SOCIEDADE BRASILEIRA DE PATOLOGIA (SBP)

Rua Ambrosina de Macedo, 79
Vila Mariana – 04013-030 – São Paulo-SP
(11) 5080-5298
www.sbp.org.br

**Diretoria da Sociedade Brasileira de Patologia
Biênio 2013-2015**

Presidente: Carlos Alberto Fernandes Ramos (PB);
Vice-presidente para Assuntos Acadêmicos: Myriam Dumas Hahn (RJ); **Vice-presidente para Assuntos Profissionais:** José Carlos Corrêa (MG); **Secretário-geral:** Ricardo Artigiani Neto (SP); **Secretária adjunta:** Mônica Blaya de Azevedo (RS); **Tesoureira:** Sueli Aparecida Maeda Pereira (SP); **Tesoureiro adjunto:** Alexandre de Oliveira Sales (RN)

DEPARTAMENTOS

Comunicação Social: Luciana Gusmão de Andrade Lima Salomé (MG)
Especialidades: Carlos Renato Almeida Melo (RS)
Científico: Emílio Marcelo Pereira (SP)
Ensino: Alexandre Cavalca Tavares (DF)
Informática: Túlio Geraldo de Souza e Souza (BA)
Defesa Profissional: Rosemary Nascimento (RJ)
Controle de Qualidade: Beatriz Hornburg (SC)
Relações Internacionais: Leonard Medeiros da Silva (SP)

ASSESSORES DE COMUNICAÇÃO

Nathalie Henriques Silva Canedo (RJ), Cristovam Scapulatempo Neto (SP) e Ricardo Artigiani Neto (SP)

CONSELHO FISCAL

João Norberto Stávale (SP), Jerse Menegassi (SC) e Daniela Mayumi Takano (PE)

Suplente: Paulo Sérgio Zoppi (SP)

PRESIDENTES DAS ASSOCIAÇÕES ESTADUAIS

Alagoas: Ana Paula Fernandes Barbosa
Amazonas: Romildo Torres Camelo
Bahia: Eduardo José Bittencourt Studart
Ceará: Maria do Patrocínio Ferreira Granjeiro Beco
Distrito Federal: Alexandre Cavalca Tavares
Espírito Santo: Vinicius Freitas Borlot
Goiás: Maurício Barcelos Costa
Maranhão: Raimunda Ribeiro da Silva
Mato Grosso: Neiva Pereira Paim
Mato Grosso do Sul: Gustavo Ribeiro Falcão
Minas Gerais: Maurício Buzelin Nunes
Pará: Carlos Augusto Moreira Silva
Paraíba: Carlos Alberto Fernandes Ramos
Paraná: Avelino Ricardo Hass
Pernambuco: Telma Rejane de Moraes Campello
Piauí: Ana Maria Gonçalves Rebêlo
Rio de Janeiro: Cristiane Bedran Milito
Rio Grande do Norte: Alexandre de Oliveira Sales
Rio Grande do Sul: Ana Letícia Boff
Santa Catarina: Gianfranco Luigi Colombeli
São Paulo: Carlos Camilo Neto
Sergipe: Sonia Maria Lima
Tocantins: Virgílio Ribeiro Guedes

Presidente da Comissão do Título de Especialista

Ricardo Artigiani Neto (SP)

Ombudsman

Gil Patrus Mundim Pena (MG)

O Patologista

Editor Responsável: Luciana Gusmão de

Andrade Lima Salomé

Conselho Editorial: Diretoria da SBP



Arquivo pessoal

Uma casa deve ser acolhedora, estar sempre aberta, receber amigos. Seus moradores não precisam ser todos iguais, mas devem se respeitar e ajudar mutuamente, dividir responsabilidades e tarefas, manter a casa arrumada. Para funcionar, uma casa precisa de regras, limites e mecanismos que permitam o bom convívio, que possibilitem que todos possam desfrutá-la igualmente. Casa é abrigo, segurança, identidade.

A SBP deve ser a casa do patologista. Deve ser o ponto de encontro e convergência, o lugar do aprendizado contínuo, da troca de experiências, do diálogo constante, do bom debate de ideias. Os donos dessa casa somos nós. E quando zelamos por ela, valorizamos a boa patologia. Reafirmamos nosso vínculo com a medicina e com o paciente.

Nessa casa, todos devem ser bem-vindos. Todos devem querer 'colocar o seu tijolinho'. Ela nunca estará completamente pronta, sempre haverá possibilidades de melhorá-la e torná-la mais bonita. Sempre haverá trabalho por fazer. Participar e contribuir devem ser, portanto, estimulados. Quanto

mais participarmos, mais colheremos frutos, maior será a sensação de pertencimento, mais rico será o convívio.

Com esse intuito, o 30º Congresso Brasileiro de Patologia foi cuidadosamente preparado para receber a todos e oferecer um grande evento, que contemple nossa especialidade em todos os seus aspectos, e que corresponda às expectativas de todos os associados.

No entanto, esse é apenas um dos nossos próximos compromissos. Ainda maior do que este deve ser o compromisso com o nosso ofício, com a nossa história e com o nosso futuro. Ele está sendo escrito agora, e certamente será mais bonito se escrito a várias mãos. Essa casa é sua, essa casa é nossa! Venha participar!

Dra. Luciana Salomé

Departamento de Comunicação Social da SBP



Rua Cayowaá, 228 – Perdizes
05018-000 – São Paulo-SP
(11) 3875-6296
rspress@rspress.com.br
www.rspress.com.br

Jornalista Responsável

Roberto Souza | MTB: 11.408

Editor

Rodrigo Moraes

Reportagem

Daniella Pina

Lais Cattassini

Revisão

Paulo Furstenuau

Diagramação

Leonardo Fial

Luiz Fernando Almeida

Willian Fernandes

Tiragem

3.000 exemplares

Associativismo

Por Carlos Alberto F. Ramos, presidente da SBP

A sociedade moderna impõe aos seus cidadãos grandes desafios e exigências cada vez maiores para garantir-lhes a sobrevivência profissional dentro de mercados de trabalho de competitividade crescente e progressivamente especializados.

O associativismo e o cooperativismo são movimentos de ações coletivas que objetivam a ajuda mútua entre pessoas com interesses em comum. São iniciativas que fazem a intermediação entre o cidadão e a sociedade.

A participação dos indivíduos deve ser estimulada em função de princípios doutrinários, capazes de inspirar novos comportamentos e sentimentos, satisfazendo o espírito solidário do ser humano. Pessoas em empresas unem-se em associações ou cooperativas que podem facilitar-lhes a ascensão dentro dos mercados competitivos. Devem, por uma questão de coerência e lealdade, permanecer fiéis aos interesses coletivos e estatutários de suas instituições.

A associação é uma sociedade civil de direito privado, sem fins lucrativos, criada com o objetivo de integrar



Shutterstock

esforços e ações em benefício de sua atividade e da própria comunidade onde vive. Nessa instituição, os indivíduos devem comprometer-se com princípios que facilitam o convívio em ambiente onde as divergências, embora frequentes, devem ser superadas em prol do interesse coletivo. A livre troca de ideias entre associados e a liberdade total de manifestação deverão produzir

consensos porque cada membro também deve estar disposto para mudar de opinião, incentivado pelo hábito de ouvir e discutir. As decisões de assembleia ou de reuniões deverão sempre ser registradas, bem como a divisão de tarefas, necessárias para fiel cumprimento dos objetivos associativos. A adesão ao movimento associativista será sempre voluntária e não remunerada.

BI GEN

COMPLETA LINHA DE EQUIPAMENTOS PARA ANATOMIA PATOLÓGICA

Corador automático

Incluser de Tecido

Micrótomo

Processador de Tecido

SAKUMA

Site: www.biogenbr.com.br | E-mail: biogen@biogenbr.com.br | Tel: 55 11 3819-3191 | 55 11 3035-3500



Novos paradigmas da medicina com a participação da patologia

São Paulo recebe os maiores nomes da especialidade mundial durante o 30º Congresso Brasileiro de Patologia

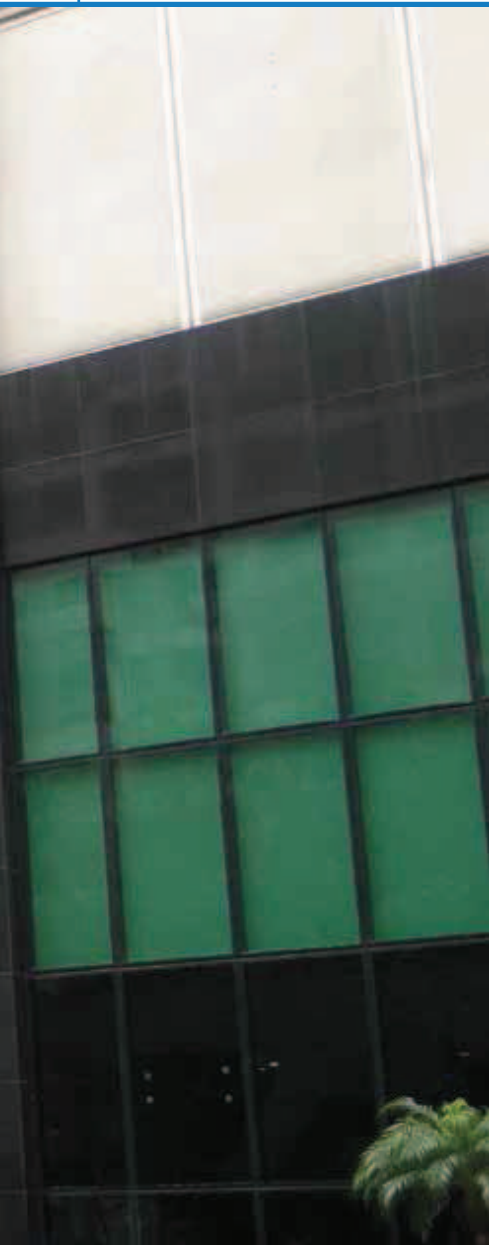

De 29 de outubro a 1º de novembro, a Sociedade Brasileira de Patologia (SBP) realizará seu 30º Congresso Brasileiro de Patologia no Centro de Convenções Frei Caneca, em São Paulo. O encontro reunirá especialistas nacionais e internacionais para ricas discussões sobre o papel da patologia no avanço da medicina. Pautada por um dos principais paradigmas da medicina atual, a medicina personalizada, a programação científica do Congresso abordará novos métodos diagnósticos para o tratamento personalizado do paciente.

“Planejamos o programa científico com o compromisso de contribuir para que cada vez mais possamos exercer nossa especialidade com qualidade, incorporando novas metodologias e os avanços da biologia molecular, valorizando a integração com as demais especialidades médicas, sem jamais esquecer a importância das técnicas convencionais”, destaca a presidente do Congresso e tesoureira da SBP, Sueli Aparecida Maeda.

As 27 áreas da anatomia patológica nortearão as atividades da grade científica, que incluem cursos longos e curtos, minissimpósios, mesas-redondas, seminários de lâminas, apre-

sentação de pôsteres e apresentação oral de trabalhos científicos. Além das atividades do dia a dia do patologista, serão abordados assuntos profissionais, de ensino em patologia e gestão laboratorial. “O associado poderá se atualizar, entrando em contato com os mais renomados professores nacionais e internacionais da atualidade”, convida Sueli.

Um destaque deste congresso é a presença de 30 convidados estrangeiros que trarão sua expertise às discussões da SBP. Na sexta-feira (30), Arie Perry, chefe da Divisão de Neuropatologia da *University of California*, fará uma conferência sobre as mudanças no diagnóstico dos gliomas com a nova classificação da Organização Mundial da Saúde (OMS) para tumores do sistema nervoso central. No mesmo dia, Michael Torbenson, especialista em patologia hepática e gastrointestinal, apresentará a conferência *Integração de Abordagens Morfológicas e Moleculares na Identificação de Novas Entidades*, com foco em câncer de fígado.

Também dos Estados Unidos, Timothy Craig, professor do Departamento de Patologia do *Institute of Medical Humanities* da *University of*

Único teste aprovado pelo FDA como mais eficaz que o Papanicolaou Convencional

Onde Encontrar

Presente em mais de 80 laboratórios pelo Brasil.
Não fique para trás e solicite o seu equipamento / Kit.

Uma única AMOSTRA
Um resultado COMPLETO.



Call: 0xx011 97304 0463 - Fernanda e-mail: fernanda.prior@kolplast.com.br
Call: 0xx011 97289 2150 - Andréa Pacheco e-mail: andrea.pacheco@kolplast.com.br
Site: www.kolplast.com.br

Kolplast ci Ltda.
marca de registro



Em destaque: Liang Cheng, professor de patologia e urologia da *Indiana University School of Medicine* (EUA). Ao lado, em sentido horário, Adrienne Flanagan (Reino Unido), Michael Torbenson (EUA), Volkan Adsay (EUA) e Lyn Mcdivitt Duncan (EUA)

Convidados internacionais

Adrienne Flanagan (Reino Unido)
 Alexandre Nakao Odashiro (Canadá)
 Arie Perry (EUA)
 Blake Gilks (Canadá)
 Carmen Gutierrez (Uruguai)
 Christopher G. Przybycin (EUA)
 Edi Brogi (EUA)
 Eduardo Santini Araujo (Argentina)
 Eva M. Wojcik (EUA)
 Felipe da Matta Andreioulou (França)
 Gabriella Nesi (Itália)
 George Jabboure Netto (EUA)
 James Farmer (Canadá)
 Lester Thompson (EUA)
 Liang Cheng (EUA)
 Lyn Mcdivitt Duncan (EUA)
 Manuel Sobrinho Simões (Portugal)
 Maria Beatriz Sampaio Lopes (EUA)
 Maria Fernanda Amary (Inglaterra)
 Michael Torbenson (EUA)
 Miguel N. Burnier Jr. (Canadá)
 Naveena Singh (Inglaterra)
 Ondrej Hes (República Tcheca)
 Paula L. Blanco (Canadá)
 Pedro Oliveira (Portugal)
 Tan Soo Yong (Cingapura)
 Thomas Mentzel (Alemanha)
 Timothy Crayg Allen (EUA)
 Volkan Adsay (EUA)



Além das atividades do dia a dia do patologista, serão abordados assuntos profissionais, de ensino em patologia e gestão laboratorial. O associado poderá se atualizar, entrando em contato com os mais renomados professores nacionais e internacionais da atualidade

*Sueli Aparecida Maeda,
Presidente do 30º Congresso Brasileiro de Patologia*

Texas Medical Branch, fará uma conferência sobre ensino em patologia, no sábado (31). No mesmo dia, Blake Gilks, professor do Departamento de Patologia e Medicina Laboratorial da *University of British Columbia*, em Vancouver, no Canadá, apresentará uma conferência sobre patologia ginecológica, abordando os desafios no controle de qualidade do diagnóstico imuno-histoquímico.

O Dr. Manuel Sobrinho Simões, professor catedrático de anatomia patológica na Faculdade de Medicina da Universidade do Porto, em Portugal, trará sua experiência em patologia endócrina e patologia molecular em diversas atividades do congresso. No domingo (01), apresentará a última conferência do congresso, e discorrerá sobre “o futuro da patologia cirúrgica na era da medicina personalizada”.

Destaque ainda para a sessão interativa sobre as atividades profissionais do patologista, com discussão dos problemas relacionados à especialidade, aberta a todos os participantes.

Uma outra sessão interativa, e que tem acontecido com sucesso há vários anos nos congressos, é a apresentada pelo Dr Celso Rubens

Silva, idealizador desta atividade. Nesta sessão são mesclados temas variados de cultura geral e médica, de modo descontraído, com participação maciça dos congressistas.

Além do robusto programa científico, os congressistas poderão confraternizar e trocar experiências com os colegas durante os eventos sociais. No dia 29 de outubro, a abertura do Congresso recebe os

patologistas com um coquetel de boas-vindas. Já no dia 31, os congressistas participam de um jantar exclusivo no Clube Sírio. Durante os quatro dias de evento, os participantes também podem conferir as novidades das empresas patrocinadoras em um amplo espaço reservado às exposições, localizado ao lado das salas onde ocorrerão as atividades científicas.



Livraria Livromed Paulista

Livros de Medicina

Vendedores:
Antonio Francisco
Klaus Henrique Francisco

Rua Arruda Alvim, nº 176
CEP: 05410-020 - São Paulo - SP

TELEFONES:
(11) 5571 7521 – (11) 5575 8283 – (11) 5575 3194
Skype: antonio.livromed

E-MAIL: livromed@livromedpaulista.com.br SITE: www.livromedpaulista.com.br

Também aceitamos encomendas

Caros Colegas,

Estamos a poucos meses do início do 30º Congresso Brasileiro de Patologia, um trabalho começado em março de 2014, objetivando realizar um grande evento científico e proporcionar um tempo sobretudo alegre e prazeroso, em que todos nós possamos rever amigos, adquirir novos conhecimentos e trocar experiências.

Nosso Congresso será realizado na cidade de São Paulo, no Centro de Convenções Frei Caneca, de 29 de outubro a 1º de novembro de 2015, e a programação científica, quase completa, está no site www.congressodepatologia.org.br/ProgramacaoCientifica para que todos possam conferir os temas e palestras das aulas, conferências e seminários de lâminas, disponibilizados pelos quatro dias do Congresso, com data e horário.

A programação científica, elaborada cuidadosamente a partir de dados obtidos pela SBP com relação às áreas de maior interesse demonstradas a partir do número de inscritos nas edições anteriores a este Congresso – 2007, 2009, 2011 e 2013 – reflete, assim, o desejo dos associados.

A partir desses dados, a carga horária das especialidades variou de 2h30 a nove horas, distribuídas em atividades como curso longo, curso curto, seminário de lâminas, minissimpósio e conferência, contemplando o tema central *Patologia: Novos Paradigmas para o Avanço da Medicina*, com ênfase nos avanços técnico-científicos aplicados ao diagnóstico e à correlação com as demais especialidades médicas, que atuam de forma direta com cada área da anatomia patológica.

As conferências, com duração de uma hora, serão ministradas pelos seguintes convidados internacionais:

Dr. Timothy Craig Allen (EUA), convidado para a área de patologia pulmonar, irá apresentar o tema *Transformação dos patologistas. Respondendo num ambiente volátil, incerto, complexo e ambíguo*, voltado para o exercício da atividade profissional e ensino.

Dr. Arie Perry (EUA), da área de neuropatologia, abordará a próxima classificação dos tumores do sistema nervoso central, com ênfase nas mudanças que possivelmente irão ocorrer nos gliomas.

Dr. Manuel Sobrinho Simões (Portugal), convidado para a área de patologia endócrina, fará a conferência de encerramento, abordando o tema *O futuro da patologia cirúrgica na era da medicina personalizada*.

Dr. Blake Gilks (Canadá), da área de patologia ginecológica, que, junto com a Dra. Naveena Sigh (Inglaterra), apresentará todas as palestras do curso longo e do minissimpósio, ministrará a conferência *Diagnóstico imuno-histoquímico: desafios no controle de qualidade*.

Dr. Michael Torbenson (EUA), conferencista da área de patologia hepática, ficará a cargo do tema *Integração de abordagens morfológicas e moleculares na identificação de novas entidades: o câncer do fígado como modelo de estudo*.

As atividades científicas, distribuídas em diferentes sessões, procuraram atender à nossa prática médica diária e abranger a pesquisa, agregando e integrando os conhecimentos, sem esquecer o ensino em patologia ou a atividade profissional, ambas apresentadas sob a forma de mesa-redonda.

A mesa-redonda sobre atividade profissional será realizada sob a forma de sessão interativa e a mesa-redonda sobre ensino em patologia abordará as novas diretrizes curriculares e terá a participação dos representantes das Ligas de Patologia.

A sessão interativa, coordenada pelo Dr. Celso Rubens Vieira e Silva, com apoio do Dr. Carlos Alberto Ribeiro (MG), Dr. Dario Nunes Moreira Junior (BA) e Dr. Paulo Hernane Rabelo Azevedo (MG), promete, como sempre, ser imperdível e, como de hábito, será o momento de aprendemos de forma lúdica e extremamente alegre.

Sucesso no Congresso de 2013, o 2º Encontro das Ligas de Patologia será realizado no segundo dia e terá a participação de 14 Ligas, vindas dos estados de Alagoas, Bahia, Ceará, Minas Gerais, Mato Grosso, Rio de Janeiro, Rio Grande do Sul, Santa Catarina e São Paulo. O acadêmico indicado pelo coordenador docente da Liga teve isenção da inscrição, tal como em 2013, e será o responsável por apresentar as atividades da Liga. Os demais acadêmicos presentes poderão participar e relatar suas experiências na discussão que ocorrerá durante a mesa-redonda sobre ensino em patologia.

O Congresso terá a participação de 30 convidados internacionais, sendo 13 apoiados integralmente pelo evento.

Nossos agradecimentos aos coordenadores pelo inestimável apoio na organização da parte científica, estendidos a todos que trabalham na Secretaria da SBP, e, em especial, a Carmen Varoli, gerente administrativa da SBP, que partilha conosco toda a organização do Congresso.

Esperamos por vocês. Temos certeza de que será um grande evento, com um programa imperdível e a oportunidade de rever colegas.

Myriam Dumas Hahn

Coordenadora da Comissão Científica do
30º Congresso Brasileiro de Patologia

Programação

	Sala 1 MASP	Sala 2 MERCADO MUNICIPAL	Sala 5 ESTAÇÃO DA LUZ	Sala 6 BAIRRO DA LIBERDADE	Sala 3 PARQUE DO IBIRAPUERA	Sala 4 PRAÇA DA SÉ	Sala 7 MUSEU DA IMIGRAÇÃO	
5ª feira - 29/10								
14h - 16h	Dermatopatologia	Patologia Mamária	Patologia Óssea/ Partes Moles	Uropatologia	Patologia Gastrointestinal	Patologia Ginecológica		
16h - 16h30	Intervalo							
16h30 - 18h30	Dermatopatologia	Patologia Mamária	Patologia Óssea/ Partes Moles	Uropatologia	Patologia Gastrointestinal	Patologia Ginecológica	Patologia Ocular	
19h	Intervalo							
20h	Abertura							
21h	Coquetel							
6ª feira - 30/10								
8h - 10h30	Patologia Molecular Básica	Hematopatologia	Patologia Cabeça- -Pescoço/Patologia Oral	Neuropatologia	Citopatologia	Autópsia	Patologia Pediátrica/ Fetoplacentária	
10h30 - 11h	Intervalo							
11h - 12h30	Tema livre – Apresentação oral							
12h30 - 13h30	Almoço		2º Encontro das Ligas Acadêmicas de Patologia	Almoço				
13h30 - 14h30	Visita aos pôsteres I							
14h30 - 16h	Atividade Profissional	Ensino em Patologia : Graduação, Residência Médica e Pós-graduação						
16h - 16h30	Intervalo							
16h30 - 19h	Patologia Molecular Avançada	Patologia Endócrina	Patologia Hepática	Patologia Pulmonar	Nefropatologia/ Patologia do Transplante	Patologia Infecciosa	Citopatologia Ginecológica	
19h - 20h	Neuropatologia Conferência: Arie Perry	Patologia Hepática Conferência: Michael Torbenson						
Sábado - 31/10								
8h - 10h	Patologia Endócrina	Hematopatologia	Patologia Cabeça- -Pescoço/Patologia Oral	Patologia Hepática	Neuropatologia	Patologia Pulmonar	Patologia Pediátrica/ Fetoplacentária	
10h - 10h30	Assembleia Geral Ordinária	Intervalo						
10h30 - 12h								
12h - 13h	Ensino em Patologia Conferência: Timothy Craig Allen	Patologia Ginecológica Conferência: Blake Gilks						
13h - 14h	Almoço							
14h - 15h	Visita aos pôsteres II							
15h - 17h	Patologia Mamária	Patologia Gastrointestinal	Patologia Óssea/ Partes Moles	Neuropatologia	Patologia Ginecológica	Uropatologia	Citopatologia	
17h - 17h30	Intervalo							
17h30 - 19h30	Sessão Interativa							
20h	Jantar de encerramento							
Domingo - 1/11								
9h - 11h	Dermatopatologia	Patologia Mamária	Patologia Óssea/ Partes Moles	Uropatologia	Patologia Gastrointestinal	Patologia Ginecológica	Gestão Laboratorial	
11h - 11h30	Intervalo							
11h30 - 12h30	Visita aos pôsteres III							
12h30 - 13h30	Almoço							
13h30 - 14h30	Patologia Endócrina Conferência: Manuel Sobrinho Simões							
14h30 - 16h30	Dermatopatologia	Patologia Cirúrgica	Hematopatologia	Patologia Cabeça- -Pescoço/Patologia Oral	Patologia Hepática	Nefropatologia/ Patologia do Transplante	Seminário dos Residentes	

LEGENDA

- Curso longo - 4h de duração
- Curso curto - 2h30 de duração
- Mesa-redonda - 1h30 de duração (não é necessário se inscrever)
- Conferência - 1h de duração (não é necessário se inscrever)
- Minissimpósio - 2h de duração
- Seminário de Lâminas - 2h de duração
- Seminário de Lâminas dos residentes - 2h de duração

Disputa

Por Gil Pena, ombudsman da SBP

Nas próximas eleições para a diretoria da SBP, concorrerão duas chapas. A disputa se desenha, com debate de ideias e proposição de ações, tendo como temas o futuro da Patologia e o papel da SBP. Temas que não se podem tratar sem a participação ativa do patologista e do associado, que definirá, pelo voto, a melhor proposta apresentada.

A disputa, em que pese a eventual polarização do debate, por paradoxal que seja, é o momento de aproximação do associado com sua entidade representativa. Cabe às chapas concorrentes levar ao associado as suas proposições e, pelo convencimento racional, conquistar seu voto. Nesse convencimento, é necessário abrir espaços para que o associado manifeste, a cada uma das chapas, suas expectativas em relação à Patologia e à SBP. Cabe aos candidatos, não apenas nesse momento eleitoral, mas também

após a posse, ouvir essa manifestação do associado.

A expectativa deste ombudsman é de que a SBP saia vitoriosa dessa disputa, fortalecida pela participação dos associados que, de um lado ou de outro da disputa, investem-se na difícil tarefa de comandar os rumos da associação para o próximo biênio. Que o resultado das urnas, qual seja a chapa sufragada, seja presságio de um tempo em que os representantes minoritariamente votados não se desfaçam de seu mandato moral, aquele de continuar a contribuir e participar ativamente das ações da entidade, ainda que não se encarreguem de função na diretoria executiva.

Exorto todos a mantermos a serenidade. Tenhamos uma disputa em seu mais alto nível de cordialidade autêntica, em bases propositivas, e que as críticas inevitáveis ao embate de ideias sejam feitas e acolhidas dentro de um verdadeiro espírito construtivo.

Se, de um lado, muito há o que fazer,

por outro é preciso conservar o que se conquistou. Fazendo um contraponto ao outro, trazemos ao equilíbrio mesmo a disputa acirrada. Façamos desse processo eleitoral um momento de reflexão sobre o momento da Patologia, como disciplina e especialidade médica, e dos muitos desafios a enfrentar.

Se pudermos aprender com a História (a que me contaram), voltemos a um outro momento, ano de 1990, XVIII Congresso Brasileiro de Patologia, no Rio de Janeiro, quando a Assembleia Geral não conseguiu definir a chapa para a nova diretoria. Em clima de amplo entendimento e conciliação, assumiu a presidência o Dr. Jesus Carlos Machado. Sob sua gestão, foi montada a sede da SBP, em São Paulo, e realizado o histórico Congresso de Santos, em 1993. Espero que a SBP seja conduzida dentro daquele espírito de união pelos próximos anos, inaugurando mais um novo período de conquistas significativas, para a Patologia e os patologistas.

Prezado Patologista - Na comemoração dos 10 anos da INOPAT, gostaríamos de convidá-lo a celebrar conosco as conquistas das quais você faz parte.

Para maiores informações: 11 3865-0042 / marketing@inopat.com.br / Siga nos na rede:  

Estaremos no Stande n°40

Eleições 2015

Para o biênio 2015-2017, a SBP recebeu a candidatura de duas chapas para concorrer à Diretoria Executiva e para o Conselho Fiscal, além de dois candidatos ao cargo de

ombudsman. Têm direito ao voto os associados que estejam quites com suas obrigações estatutárias. Os associados devem estar com a anuidade quitada até 21/10/2015.

<i>Diretoria Executiva</i>		
	Construindo Pontes	Unificação da Patologia Brasileira
Presidente	Clovis Klock (RS)	Carlos Alberto Ribeiro (MG)
Vice-presidente para Assuntos Acadêmicos	Kátia Ramos Moreira Leite (SP)	Myriam Dumas Hahn (RJ)
Vice-presidente para Assuntos Profissionais	Renato L. de Moraes Júnior (SP)	Telma Rejane M. Campello (PE)
Secretário-geral	Felipe D'Almeida Costa (SP)	Ricardo Artigiani Neto (SP)
Secretário adjunto	Ana Lucia B. Guimaraes Areas (RJ)	Cristiane Bedran Milito (RJ)
Tesoureiro	Renata Bacic Palhares Batista (SP)	Gustavo R. A. Focchi (SP)
Tesoureiro adjunto	Carlos Augusto Moreira Silva (PA)	Marco A. Dias Filho (MG)
<i>Conselho Fiscal</i>		
	Construindo Pontes	Ética e Compromisso
Conselheiro 1	Daniel Cury Ogata (SC)	Emílio Marcelo Pereira (SP)
Conselheiro 2	Leonidas Braga Dias Júnior (PA)	Jerso Menegassi (SC)
Conselheiro 3	Raquel Carvalho de Almeida (DF)	Daniela Mayumi Takano (PE)
Suplente	Cesar de Souza Bastos Junior (RJ)	João Norberto Stávale (SP)
Ombudsman	Luiz Antonio R. de Freitas (BA)	Marilda C. Brandão (SP)

Universidade de Porto homenageia o Prof. Valdeci Ferreira

O Instituto de Patologia e Imunologia Molecular da Universidade de Porto (Ipatimup), em Portugal, prestou homenagem ao Prof. Valdeci Ferreira, pelo papel desempenhado pelo patologista no estabelecimento de relações entre a instituição, a Universidade Federal do Ceará (UFC), o Instituto de Câncer do Ceará (ICC) e muitas outras instituições acadêmicas do Brasil. Nascido no Ceará, onde estudou medicina, Prof. Valdeci se formou doutor em patologia em São Paulo e fez estágio de pós-doutorado na Universidade do Porto. Devido à ação e intermediação do acadêmico, vários profissionais do Ceará realizaram e têm realizado estudos na instituição portuguesa. Durante a cerimônia, representantes da Ipatimup falaram sobre a iniciativa de homenagear o Prof. Valdeci. "Pretendemos honrar o passado e, sobretudo, mostrar que a relação Ipatimup/Brasil não só está fortíssima, como está a lançar-se em uma nova dinâmica."

23º Encontro do Núcleo de Especialidades da SBP

Aconteceu no Auditório Lemos Torres do Departamento de Patologia da EPM/Unifesp, nos dias 3 e 4 de julho, o 23º Encontro do Núcleo de Especialidades da SBP. Casos de patologia mamária, dermatopatologia, imuno-histoquímica e patologia gastrointestinal foram apresentados e discutidos: médicos patologistas e residentes analisaram

casos, apresentaram diagnósticos e discutiram os resultados com base em literatura.

O patologista e chefe do Serviço de Patologia do Hospital Pablo Soria, Oscar Marín, compartilhou sua expertise em linfomas com os participantes do evento. Acompanhe mais informações nos canais de comunicação da SBP.



SBP / Divulgação

Próxima edição do encontro acontece em 19 de setembro

**CITOLOGIA EM MEIO LÍQUIDO.
TECNOLOGIA ALEMÃ DE BAIXO CUSTO.**

THARMAC

GynoPrep
Citologia em Meio Líquido



a GynoPrep oferece exame de alta qualidade e baixo custo, aliado a uma técnica de processamento facilitada, permitindo rentabilidade para seu laboratório.

STRAMEDICAL

+55 47 3268.2285 STRAMEDICAL.COM.BR
CONTATO@STRAMEDICAL.COM.BR