

O Patologista

110

Uma publicação trimestral da Sociedade Brasileira de Patologia (SBP) – ISSN 1807-1740

Out/Nov/Dez 2012

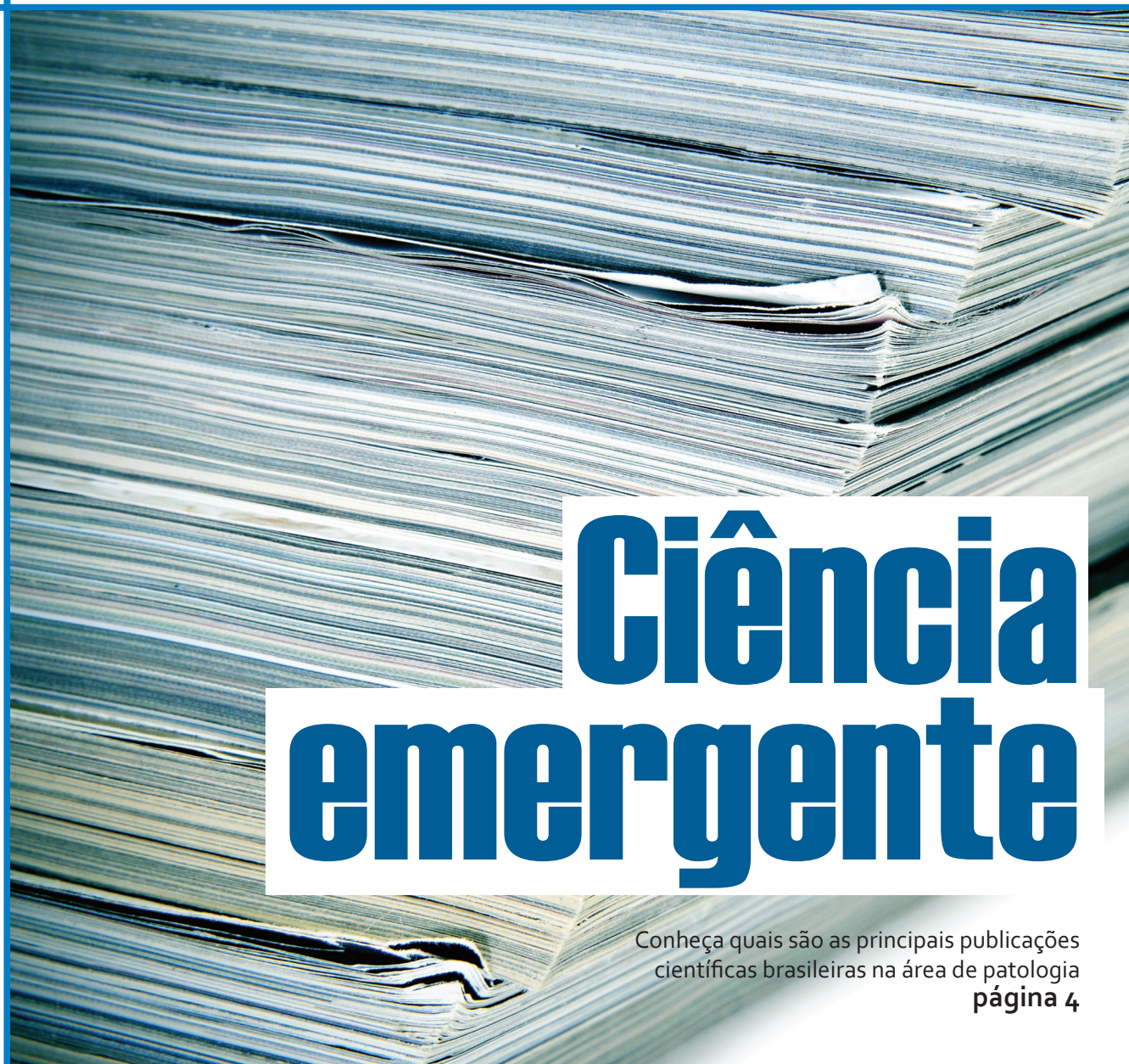

Shutterstock

Ciência emergente

Conheça quais são as principais publicações científicas brasileiras na área de patologia
página 4

**Balço do movimento
médico de 2012**
página 6

**Congresso Brasileiro de
Patologia de 2013**
página 8

**Principais notícias
e eventos**
página 11



Diretoria da Sociedade Brasileira de Patologia
Biênio 2011-2013

Presidente: Carlos Renato Almeida Melo (RS); **Vice-Presidente para Assuntos Acadêmicos:** Myriam Dumas Hahn (RJ); **Vice-Presidente para Assuntos Profissionais:** Carlos Alberto Fernandes Ramos (PB); **Secretário Geral:** Ricardo Silvestre e Silva Macarenco (SP); **Secretária Adjunta:** Mônica Blaya de Azevedo (RS); **Tesoureira:** Sueli Aparecida Maeda Pereira (SP); **Tesoureiro Adjunto:** José Carlos Corrêa (MG).

DEPARTAMENTOS

Comunicação Social: Nathalie Canedo (RJ);
Especialidades: Marco Antônio Dias Filho (MG);
Científico: Emilio Marcelo Pereira (SP);
Ensino: Alexandre Cavalca Tavares (DF);
Informática: Túlio Geraldo de Souza e Souza (BA);
Defesa Profissional: Rosemary Nascimento (RJ);
Controle de Qualidade: Beatriz Hornburg (SC);
Relações Internacionais: Marcello Franco (SP)

CONSELHO FISCAL

Maria Salette Trigueiro de Araújo (PB), Romualdo Correia Lins Filho (PE), Paulo Sérgio Zoppi (SP), João Norberto Stávale -Suplente (SP)

PRESIDENTES DAS ASSOCIAÇÕES ESTADUAIS

Alagoas: Ana Paula Fernandes Barbosa;
Amazonas: Ângela Augusta F. de Alencar;
Bahia: Eduardo José Bittencourt Studart;
Ceará: Maria do Patrocínio Ferreira Granjeiro Beco;
Distrito Federal: Ricardo Gonçalves Oliveira;
Espírito Santo: Vinicius Freitas Borlot;
Goiás: Eliane Duarte Mota;
Maranhão: Raimunda Ribeiro da Silva;
Mato Grosso: Paulo César de Figueiredo;
Mato Grosso do Sul: Gustavo Ribeiro Falcão;
Minas Gerais: Rodrigo Assis de Paula;
Pará: Maria Cristina Celeira de Lima;
Paraíba: Carlos Alberto Fernandes Ramos;
Paraná: Avelino Ricardo Hass;
Pernambuco: Telma Rejane de Morais Campello;
Piauí: Ana Maria Gonçalves Rebêlo;
Rio de Janeiro: Sérgio de Oliveira Romano;
Rio Grande do Norte: Carlos André N. Jatobá;
Rio Grande do Sul: Marcia Silveira Graudenz;
Santa Catarina: Gianfranco Luigi Colombeli;
São Paulo: Ricardo Silvestre e Silva Macarenco;
Sergipe: Sonia Maria Lima.

Presidente do Título de Especialista
João Norberto Stávale (SP)

O Patologista

Editor Responsável: Nathalie Henriques Silva Canedo
Conselho Editorial: Diretoria da SBP



Balanço no reino da medicina

Prezados associados, chegamos ao final de mais um ano de muita luta profissional, com boa resposta até agora. O 'Reino da Medicina' sofreu sérias ameaças, mas percebeu-se uma mobilização de classe valiosa, um senso de respeito próprio por nossas atividades que, espero, se propague pelos próximos anos. Muitos se achavam inatingíveis nas suas atividades e se viram em risco com a potencial implantação de medidas absurdas como o corte de metade do salário (Federais), ou com as propostas desleais de reconstrução dos planos de saúde. Mas a participação nos protestos mostrou a força de uma classe geralmente desunida, como um novo cenário mais saudável do ponto de vista profissional.

Surgiu ainda a polêmica da avaliação feita pelo Conselho Regional de Medicina do estado de São Paulo (CREMESP) dos formandos numa tentativa de se traçar o panorama da qualidade de ensino médico no estado de SP. Sem entrar no mérito essencial da questão, é notória a qualidade decrescente dos recém-formados, e que

essa situação deve ter uma correção urgente, com a melhoria do ensino e da estrutura das escolas médicas. Essa reestruturação já tem sido feita de forma gradativa em muitas universidades do País, mas às custas de perdas na disciplina de patologia nos novos currículos, fato gravíssimo que foi discutido no 3º Fórum de Ensino em Patologia, em novembro.

Explorando temas mais amenos e não menos importantes, nessa edição está divulgada a primeira grade de programação do Congresso Brasileiro de Patologia 2013, que ocorrerá em Florianópolis, com diversos convidados internacionais já confirmados e atividades que cobrem todas as áreas de nossa prática. Como sempre, um evento imperdível.

Finalizando, como última edição do ano de 2012, toda a equipe do *Journal O Patologista* deseja a todos boas festas e um ano novo cheio de realizações e alegrias!

Abrço,
Nathalie Henriques Silva Canedo
Departamento de Comunicação Social



Rua Cayowaá, 228 - Perdizes
05018-000 - São Paulo-SP
(11) 3875-5627 - 3875-6296
rspress@rspress.com.br
www.rspress.com.br

Jornalista Responsável
Roberto Souza | MTB: 11.408
Editor-chefe
Fábio Berklián
Editor
Rodrigo Moraes
Subeditora
Tatiana Piva
Produção Editorial
Priscila Hernandez

Repórter
Anderson Dias, Marina Panham e Samantha Cerquetani
Editor de Arte
Daniel Canton
Diagramação
Felipe Santiago, Leonardo Fial, Luiz Fernando Almeida
Estagiária de Arte
Elaine Casseano

Um final de ano positivo

Estamos no último trimestre do ano com um saldo positivo de atividades científicas e de boas notícias para a nossa patologia.

Em setembro tivemos a *Jornada Internacional de Patologia*, com a participação de Steven Billings e Antonio Subtil. Os dois conseguiram cativar o público traduzindo temas áridos da dermatopatologia para o mundo real do patologista cirúrgico, ensinando como lidar de forma prática com os casos que aparecem no dia a dia do laboratório e que, muitas vezes, são diferentes do que está nos livros de texto.

Do congresso da Academia Internacional de Patologia (IAP, sigla em inglês) realizado na África do Sul, vieram duas notícias importantes. Uma de grande significado para a SBP, que foi a concessão da Medalha de Ouro ao Prof. Marcello Franco. Ex-presidente da SBP por dois mandatos, Franco é uma figura emblemática da patologia brasileira, como educador e como ser humano. A outra notícia que também é muito significativa para nós foi a eleição do Prof. Eduardo Santini Araujo, de Buenos Aires, como novo presidente da IAP, comentada nas páginas desta edição.

As reuniões do Núcleo de Especialidades têm sido mantidas, sempre com a presença média de 60 participantes e com colegas vindos de vários estados. Para a última reunião deste ano está prevista a vinda da Dra. Laura Tang, do *Memorial Sloan-Kettering Cancer Center*, de Nova York, que deverá abordar, entre outros, temas relacionados às neoplasias neuroendócrinas e à doença do refluxo gastroesofágico.

Para o mês de novembro estamos organizando o *III Fórum de Ensino*, com temas relacionados aos ensinos de graduação, de pós-graduação e de residência médica. A realização desse fórum mostra a relevância que a SBP dá ao ensino da patologia no Brasil e aos reflexos das reformas curriculares que ameaçam excluir a disciplina dos currículos.

A programação científica do próximo *Congresso Brasileiro de Patologia*, a ser realizado em Florianópolis, está quase pronta e a grade científica, publicada nesta edição de *O Patologista*, dá uma boa ideia do cuidado que a Comissão Científica está tendo na seleção dos temas e na escolha dos convidados. A vice-presidente de Assuntos Acadêmicos, Dra. Myriam Hahn, desde o término do último congresso assumiu a coordenação da Comissão Científica e vem trabalhando de forma incansável. Todos os colegas envolvidos nas atividades

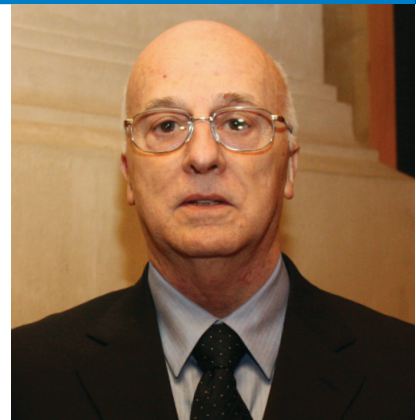

científicas são profissionais que sacrificam muito das suas atividades para que todos possam desfrutar de um congresso de grande utilidade prática e que represente, também, uma oportunidade de convívio em uma das cidades mais agradáveis do Brasil.

Finalmente, a reconstrução com as operadoras de planos de saúde tem agregado os colegas em vários estados, na defesa dos interesses profissionais, e isso é muito bom.

Carlos Renato Almeida Melo

Presidente da Sociedade Brasileira de Patologia

Livraria Livromed Paulista

Livros de Medicina

Vendedores:

Antonio Francisco

Klaus Henrique Francisco

Rua Arruda Alvim, nº 176

CEP: 05410-020 - São Paulo - SP

TELEFONES:

(11) 5571 7521 – (11) 5575 8283 – (11) 5575 3194

Skype: antonio.livromed

E-MAIL: livromed@livromedpaulista.com.br

**Também aceitamos
encomendas**

SITE: www.livromedpaulista.com.br

Ciência emergente

Jornal Brasileiro de Patologia e Medicina Laboratorial (JBPML) e Autopsy and Case Reports (A&CR) são os principais veículos científicos brasileiros na área de patologia



A pesar de a criação do SciELO Brasil, em 2007, ter impulsionado a qualificação de publicações científicas nacionais, a visão da pesquisa como uma atividade profissional só recentemente vem se integrando à área médica, em geral, e à patologia, especificamente.

Nos últimos anos, a média de publicações no periódico bimestral da Sociedade Brasileira de Patologia Clínica e Medicina Laboratorial (SBPC/ML), da Sociedade Brasileira de Patologia (SBP) e da Sociedade Brasileira de Citopatologia (SBC), tem sido 10 artigos por edição – 60 publicados anualmente. “Como um dos itens

necessários para o periódico permanecer indexado no SciELO é manter essa média de publicações, esse número não pode diminuir.” Mas não há motivo para preocupação, afirma o editor associado do *Jornal Brasileiro de Patologia e Medicina Laboratorial* (JBPML), Alfredo Barbosa, pois o mesmo tem recebido o dobro de submissões solicitando análise para publicação do que o espaço disponível.

Para o JBPMML melhorar o fator de impacto – medido em 0,741 – é um passo decisivo para a indexação em bancos de dados de maior penetração na comunidade científica internacional. “Apenas

algumas poucas citações a mais, em um espaço de dois anos, pode fazer uma grande diferença para o Jornal”, afirma Barbosa. Inclusive, isso contribuiria para um melhor posicionamento do periódico no *ranking* da Coordenação de Aperfeiçoamento de Pessoal de Nível Superior (Capes), que atualmente é B4 nas áreas I, II e III da medicina.

Já a *Autopsy and Case Reports* (A&CR) é uma revista eletrônica trimestral editada pelo Hospital Universitário da Universidade de São Paulo (USP). Desde 2011 – ano em que iniciou suas atividades – já publicou sete edições e 56 artigos científicos. A editora-chefe Maria Claudia

PATH
control

» SOFTWARE PARA ELABORAÇÃO DE LAUDOS E GERENCIAMENTO DE LABORATÓRIOS DE ANATOMIA PATOLÓGICA E CITOPATOLOGIA.
www.pathocontrol.com.br



Financeiro

Controle de contas, contas a pagar e a receber, pagamentos particulares e de convênios



Multi-usuário

Um ambiente para cada profissional. Economia de tempo e dinheiro com mais segurança



Auxílio ao diagnóstico

Conte com 4 ferramentas de auxílio na elaboração dos diagnósticos



Laudo com imagem

Emita laudos com imagens sem se prender a modelos pré-definidos



Melhor e mais barato

A única solução completa em condições super especiais

Tel/Fax: (84) 3642-1690

Nogueira Zerbin, conta que a A&CR tem investido na qualidade de suas publicações com o objetivo de ganhar visibilidade e ser indexada por bases de dados qualificadas, para então poder ter aferido o seu fator de impacto. “É um caminho árduo, mas que pode ser alcançado, com trabalho sério e a dedicação de todos os profissionais envolvidos.”

Durante a própria formação médica, observa ela, o ensino ainda é muito mais dirigido à informação do que propriamente ao desenvolvimento do conhecimento, ferramentas de investigação científica e ao questionamento crítico das verdades estabelecidas.

Maria Claudia ressalta ainda que os periódicos nacionais continuam sendo a segunda opção de publicação dos pesquisadores brasileiros que querem ver seus trabalhos lidos e citados. “Muitos pesquisadores de nossa comunidade científica procuram periódicos internacionais indexados e com um bom fator de impacto na hora de publicar.” Ainda assim, em relação ao índice H de 224 países, a produção científica nacional em patologia ocupa o 22º lugar, segundo o *SCImago Journal and Country (SJR)*. Para a editora-chefe da A&CR, esta colocação pode ser considerada razoável em relação à especialidade, quando comparada à posição de 20º lugar que o País ocupa no *ranking* de artigos médicos em geral, segundo

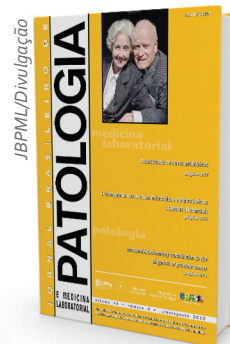
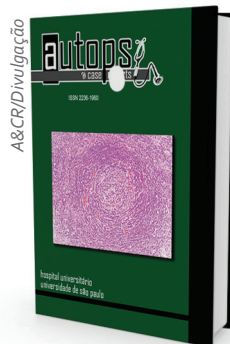
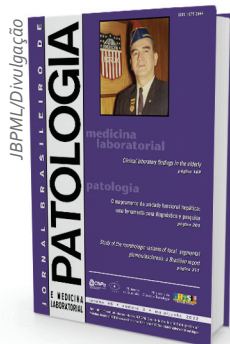

1. O JBPMML é o periódico bimestral da Sociedade Brasileira de Patologia Clínica e Medicina Laboratorial (SBPC/ML), da Sociedade Brasileira de Patologia (SBP) e da Sociedade Brasileira de Citopatologia (SBC)
2. Desde 2011, a A&CR já publicou sete edições e 56 artigos científicos
3. Capa da Edição número 4 (julho/agosto 2012) do volume 48 do JBPMML.

o mesmo indicador com referência na base de dados Scopus (Elsevier B.V.).

Os maiores entraves da produção científica nacional, segundo ela, são questões como a endogenia no corpo editorial, a barreira na língua e o amadorismo dos editores que conhecem ciência, mas não têm experiência sobre editoração e criação de um corpo editorial eficiente. E, para reverter a situação, recomenda mudança de paradigmas na educação dos alunos e na capacitação e valorização dos pesquisadores nacionais. Maria Claudia enfatiza ainda que toda publicação tem o seu valor e esse aspecto não se encontra apenas no ineditismo, no desconhecido, na raridade

ou na grande descoberta. Para ela, a revista ou jornal são também uma troca de experiência, uma forma diferente de analisar um caso e, mais importante, o ensinamento que pode oferecer. “A inter-relação entre as áreas clínica, radiológica e anátomo-patológica, caracteriza uma das prioridades da A&CR.”

Na opinião de Barbosa, não adianta apenas os editores e as diretorias das sociedades responsáveis pelo periódico trabalharem para que o JBPMML conquiste uma posição melhor que a atual. “O ‘tendão de Aquiles’ dessa desejada performance está na própria comunidade científica que o mantém, sócios ou não da SBPC/ML, SBP e SBC.”

Eficiência

Rapidez

Qualidade

Segurança

Conheça nossa
linha de produtos

Corador Automático

Inclusor de Tecido

Micrótomo

Processador de Tecido

Informações

Contato:
(11) 3819-3191
biogen@biogenbr.com.br
www.biogenbr.com.br

SBP apoia mobilização nacional dos médicos

Entidade adere ao movimento que reivindica melhores honorários e postura adequada de algumas operadoras de planos de saúde

Outubro é o mês do médico e no dia 18, especificamente, foi comemorado o dia desse profissional com papel decisivo na área da saúde. Em 2012, além de comemorações e homenagens, esses profissionais decidiram se unir em busca de melhores condições de trabalho, em protesto contra alguns planos e operadoras de saúde. A Sociedade Brasileira de Patologia (SBP) aderiu ao movimento desde o início das negociações.

Voz ativa da instituição durante o período de protestos, o vice-presidente para assuntos profissionais da SBP, Carlos Alberto Fernandes Ramos, explica como a entidade se posicionou. “Os laboratórios de Patologia seguiram as orientações estabelecidas pelas comissões estaduais da Associação Médica Brasileira (AMB). Como os patologistas não são geradores de proce-

dimentos, à medida que foram suspensos os atendimentos, exames deixaram de chegar aos laboratórios”, esclareceu.

A SBP está integralmente alinhada com a mobilização nacional das entidades médicas contra os abusos praticados pelas operadoras de planos de saúde. Segundo Ramos, a Sociedade está divulgando o movimento nos consultórios e pontos de atendimentos. Além de mostrar a carta aberta das entidades e todas as reivindicações e, em conformidade com a comissão de honorários estadual da AMB e seccional da SBP, expondo as datas de início e término de cada atendimento.

A campanha nacional intitulada *O Brasil tem urgência de ser bem tratado, especialmente no campo da saúde* contou com algumas frentes diferentes. A primeira é a crítica aberta a alguns planos de saúde, que encarecem os custos ao

consumidor e oferecem serviços de qualidade duvidosa.

É assim que pensa, por exemplo, o presidente do Conselho Regional de Medicina do Estado de São Paulo (Cremesp), Renato Azevedo. “Os médicos exigem melhorias em suas condições de trabalho e na rede assistencial. Em busca de lucros astronômicos, os abusos das operadoras de planos de saúde contra médicos e pacientes só aumentam. Apoiamos incondicionalmente os atos de protestos e a mobilização nacional dos profissionais”, disse o dirigente, em nota oficial publicada no site do Cremesp.

No estado de São Paulo as manifestações foram marcadas pela suspensão do atendimento a alguns planos de saúde (*confira box ao lado com a lista completa*), além da paralisação em rodízio de todas as especialidades, ou seja, a cada dia um grupo de médicos da mesma área não trabalhou. Vale lembrar que procedimentos emergenciais foram atendidos normalmente.

Outro ponto da campanha é a busca da valorização do médico no Sistema Único de Saúde (SUS). “É preciso uma política pública clara de formação adequada que incentive o médico a assumir compromisso com o SUS, através de uma carreira de estado, com remuneração compatível com

Mederis
sistemas para medicina diagnóstica

Oferece sistemas cujo diferencial é a agilidade na busca de informações.

Com apenas um clique o sistema gera relatórios e fornece diversas respostas.

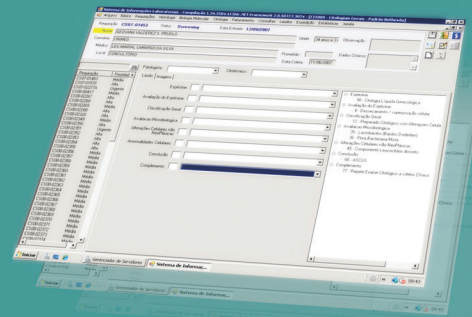

Ainda não agendou uma demonstração gratuita? Acesse: www.mederis.com.br

Fone: 47 3422-8700
mederis@mederis.com.br

sua formação e responsabilidade”, completou Azevedo.

Para o vice-presidente da SBP, o dia a dia de médicos e pacientes precisa desse tipo de alerta. “O protesto médico também é dirigido contra os abusos praticados pelos planos de saúde, entre os quais, a interferência na relação médico-paciente, com restrição à realização de exames complementares”, exemplificou.

Organização do movimento

Em conjunto, a AMB, os conselhos regionais de cada estado e todas as especialidades médicas organizaram um cronograma de ações para mostrar as dificuldades da classe e evidenciar as improbidades de algumas operadoras de planos de saúde.

Confira o passo a passo das manifestações:

A suspensão do atendimento médico a usuários dos planos de saúde ocorreram de maneira variável, em praticamente todos estados do Brasil, com os seguintes pontos em comum:

- Protestos foram organizados por tempo determinado, de forma geral, em períodos de três a quinze dias;
- As operadoras atingidas foram aquelas que não atenderam às convocações das entidades médicas para negociação de honorários e outros itens da pauta de negociação;

- Em cada um dos 27 estados do País, a coordenação do movimento ficou sob responsabilidade da comissão estadual de honorários médicos da AMB;
- A principal reivindicação é a valorização dos honorários médicos, que deve ser referenciada pela Classificação Brasileira Hierarquizada de Procedimentos Médicos (CBHPM). É exigida a recontratualização com cláusulas e condições que determinem a recuperação anual de perdas de acordo com índices firmados em contratos;
- Os especialistas também protestam a interferência dos planos de saúde na relação médico-paciente, por exemplo, com restrição à realização de alguns exames, o que pode afetar diretamente em um diagnóstico errôneo.

Resultados

De acordo com o Carlos Alberto Ramos, a primeira conquista do movimento organizado foi a grande repercussão junto à mídia. “A população tomou conhecimento da intolerância da maioria das operadoras de planos de saúde e, assim, tornou-se aliada da classe médica”, comentou.

Algumas negociações regionais mostraram progresso, como foi o caso

Planos de saúde afetados na paralisação dos médicos em São Paulo

GREEN LINE

INTERMÉDICA

ITÁLICA

METRÓPOLE

PREVENT SÊNIOR

SANTA AMÁLIA

SÃO CRISTÓVÃO

SEISA

TRASMONTANO

UNIVERSAL

da Fundação da Seguridade Social (GEAP), na Paraíba, onde os patologistas do estado conseguiram boas condições para implantação da CBHPM.

Atualmente, a orientação é dar maior atenção ao processo de reformatação dos contratos de laboratórios com os planos de saúde, de acordo com orientação da Agência Nacional de Saúde (ANS). Até o dia 17 de novembro, os contratos devem indicar com clareza os preços e índices anuais de reajuste. “Os patologistas estão instruídos para aceitarem apenas contratos que contemplarem a CBHPM, além de índices de atualização que ao menos reponham as perdas inflacionárias”, concluiu o médico patologista.

Dilivros
Editora

A sua opção em Livros de Medicina

• Rio de Janeiro (Matriz)

Tel: (21) 2254-0335

E-mail: dilivros@dilivros.com.br

• São Paulo (Filial)

Tel: (11) 3337-6739

E-mail: dilivrossp@dilivros.com.br



Siga-nos
twitter.com/DilivrosEditora

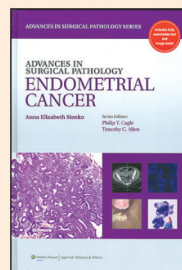
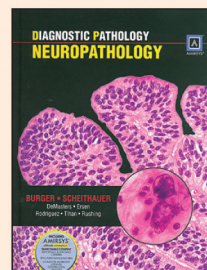
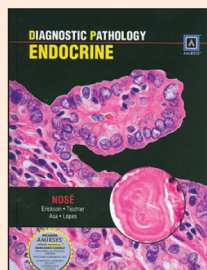
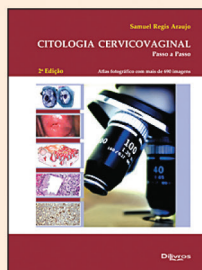

AQUI você encontra uma infinidade de títulos Nacionais e Importados.

Frete grátis
para todo o Brasil
* Via encomenda normal (PAC)

Em até 6X
sem juros
* nos cartões Visa e Mastercard

www.dilivros.com.br

+ 5% de desconto
nas compras com
Boleto a vista

Primeiras definições do Congresso

Evento acontecerá na cidade de Florianópolis (SC) e já tem presença confirmada de 13 convidados internacionais

Prezados colegas, a Sociedade Brasileira de Patologia (SBP) realizará entre os dias 13 e 16 de novembro de 2013, no CentroSul — Centro de Convenções de Florianópolis, na cidade de mesmo nome, no estado de Santa Catarina, o seu *XXIX Congresso Brasileiro de Patologia*, o qual terá como presidente o patologista Gianfranco Colombeli.

O tema *Patologia na Prática Médica: Ciência em Benefício do Paciente* norteará a programação científica do encontro. E a escolha dessa temática objetivou contemplar o exercício da especialidade com ênfase nos avanços técnico-científicos, aplicado ao diagnóstico e à correlação com as demais especialidades médicas, que atuam de forma direta com cada área da anatomia patológica. A SBP acredita que a programação desse congresso trará, não somente o aprimoramento da prática diária na patologia, mas também do desenvolvimento científico para o benefício do paciente.

Na organização das atividades científicas, ao invés de se ter somente presidente, vice-presidente e mais um peque-

no número de pessoas responsáveis pela sua organização, haverá um grupo de trabalho denominado Coordenação da Comissão Científica. Este será formado por Adriana Marques Caroli de Freitas Bottino, Alexandre Cavalca Tavares, Carlos Renato Almeida Melo, Emilio Marcelo Pereira, Leonard Medeiros da Silva, Sueli Aparecida Maeda Pereira e Vera Lucia Nunes Pannain.

O grupo elaborou uma grade de atividades que contemplam, além de 20 especialidades, assuntos profissionais, ensino em patologia, gestão laboratorial e sessão interativa. As atividades planejadas são cursos longos e curtos, minissimpósios, mesas redondas, seminários de lâminas, incluindo o seminário dos residentes *Como Eu Diagnostico*, apresentação de pôsteres e apresentação oral dos trabalhos.

A atividade *Como Eu Diagnostico*, à semelhança do que vemos em congressos da área clínica, denominada *Como Eu Trato*, foi planejada para que um ou dois temas que ofereçam di-

ficuldades diagnósticas, possam ser debatidos entre os patologistas convidados e os congressistas. A carga horária, datas e horários das atividades de cada especialidade já estão definidos e poderão ser consultados no site da SBP: www.sbp.org.br.

O programa preliminar já está sendo preparado pela Comissão Científica Adjunta, que é composta por patologistas *experts* que foram convidados para organizar as atividades científicas relacionadas com as suas especialidades. Haverá ainda, 13 convidados internacionais que irão participar de diversas atividades do Congresso. Além desses especialistas, ministrarão conferências magnas os doutores Longwen Chen, Daniel Brat, Wolfram Klapper, Gregory Lauwers, Andrea Richardson e Jeffrey Myers. Confira todos os nomes e especialidades dos médicos no *box* abaixo.

Como tem acontecido nos últimos eventos, também já está definido que serão concedidas 16 bolsas para os residentes participantes, 10 para os melhores trabalhos apresentados

Novos Equipamentos, mais Tecnologia, melhores preços e condições do mercado!

- ⊙ BANHOS HISTOLÓGICOS
- ⊙ CORADORES AUTOMÁTICOS DE LÂMINAS
- ⊙ CRIOSTATOS
- ⊙ DISPENSADORES DE PARAFINA
- ⊙ MICRÓTOMOS
- ⊙ PLACAS AQUECIDAS
- ⊙ PLACAS REFRIGERADAS
- ⊙ PROCESSADORES DE TECIDOS



Microtomo



Processador de Tecidos



Central de Inclusão



Criostato

VENDAS: Fábrica
(11)2738-2445 (11)2738-2442 (16) 33720357
Assistência Técnica (11) 2082 3178

www.lupetec.ind.br

LUPETEC
TECNOLOGIA APLICADA



Brasileiro de Patologia de 2013

sob a forma de pôster e 6 para os casos selecionados para o *Seminário de Lâminas dos Residentes*. Além desses, os 10 melhores trabalhos selecionados para a apresentação oral também serão contemplados.

Acompanhe nas próximas edições do jornal *O Patologista* e no site do Congresso (que irá ao ar em breve), a evolução da programação científica que contribuirá para o aprimoramento do exercício da patologia de todos

que forem à cidade de Florianópolis.

Myriam Dumas Hahn

Presidente da Comissão Científica e da Coordenação da Comissão Científica do XXIX Congresso Brasileiro de Patologia

4ª FEIRA 13/11

	Sambaqui sala 5: 500 pessoas	Sambaqui sala 3: 250 pessoas	Sambaqui sala 1: 250 pessoas	Arvoredo sala 2: 250 pessoas	Arvoredo sala 4: 250 pessoas	Jurerê: 230 pessoas	Joaquina: 230 pessoas	Cacupé: 70 pessoas	Tapera: 70 pessoas
14h00 - 16h30	Curso longo o - Parte I					Curso curto			
	Patologia Mamária	Dermatopatologia	Patologia Gastrointestinal	Patologia Ginecológica	Neuropatologia	Patologia Pulmonar	Patologia Pediátrica/ Feto-pacentária	Nefropatologia/ Patologia transplante	
16h30 - 17h00	INTERVALO								
17h00 - 19h30	Curso longo - Parte II					Curso curto			
	Patologia Mamária	Dermatopatologia	Patologia Gastrointestinal	Patologia Ginecológica	Hematopatologia: Medula óssea	Patologia Endócrina	Patologia Infecçiosa	Patologia Cardíaca	
20h00	Abertura								
21h00	Coquetel								

5ª FEIRA 14/11

	Sambaqui sala 5: 500 pessoas	Sambaqui sala 3: 250 pessoas	Sambaqui sala 1: 250 pessoas	Arvoredo sala 2: 250 pessoas	Arvoredo sala 4: 250 pessoas	Jurerê: 230 pessoas	Joaquina: 230 pessoas	Cacupé: 70 pessoas	Tapera: 70 pessoas
08h30 - 11h00	Curso longo. Parte I				Minissimpósio	Minissimpósio	Curso curto	Curso curto	Curso curto
	Patologia Óssea/ Partes Moles	Citopatologia	Uropatologia	Patologia Mamária	Dermatopatologia	Hematopatologia: neoplasia linfóide	Patologia Hepática	Patologia Cabeça- pescoço/Patologia Oral	
11h00 - 11h30	INTERVALO								
11h30 - 12h30	Neuropatologia Conferência: Daniel Brat	Pulmão - Conferência: Jesse McKenney							
12h30 - 14h00	ALMOÇO								
14h00 - 15h00	Visita aos pôsteres I								
15h00 - 16h30	Tema livre. Apresentação oral								
16h30 - 17h00	INTERVALO								
17h00 - 19h30	Curso longo. Parte II				Minissimpósios	Minissimpósios	Minissimpósios	Curso curto	Curso curto
	Patologia Óssea/ partes moles	Citopatologia	Uropatologia	Patologia Ginecológica	Patologia Gastrointestinal	Patologia Cirúrgica	Patologia Molecular Básica	Autópsia	



AOTEC

Representante Exclusivo Ciências Biológicas

Soluções completas para Anatomia Patológica

Leica

MICROSYSTEMS



Aotec Instrumentos Científicos Ltda.
Rua Afonso Celso, 1244
04119-061 • São Paulo • SP

Tel: 55 11 2764.2411
Fax: 55 11 2764.2400
Website: www.aotec.com.br

6ª FEIRA 15/11

	Sambaqui sala 5: 500 pessoas	Sambaqui sala 3: 250 pessoas	Sambaqui sala 1: 250 pessoas	Arvoredo sala 2: 250 pessoas	Arvoredo sala 4: 250 pessoas	Jurerê: 230 pessoas	Joaquina: 230 pessoas	Cacupé: 70 pessoas	Tapera: 70 pessoas
08h00 - 10h00	Seminário de lâmina								
		Patologia Óssea/ Partes Moles	Citopatologia	Hematopatologia	Patologia Ginecológica	Dermatopatologia	Patologia Gastrointestinal	Neuropatologia	Nefropatologia/ Patologia transplante
10h00 - 10h30	INTERVALO								
10h30 - 12h00	Assembleia geral ordinária								
12h00 - 13h00	Patologia Mamária - Conferência: Andrea Richardson	Citopatologia - Conferência: Chen Longwen							
13h00 - 14h00	ALMOÇO								
14h00 - 15h00	Visita aos pôsteres II								
15h00 - 16h30	Como eu diagnostico								
		Patologia Mamária	Uropatologia	Patologia Cabeça- pescoço/ Patologia Oral	Patologia Hepática	Patologia Cirúrgica	Patologia Pulmonar	Patologia Pediátrica/Feto- pacentária	Patologia Endócrina
16h30 - 17h00	INTERVALO								
17h00 - 19h00	SESSÃO INTERATIVA								

SÁBADO 16/11

	Sambaqui sala 5: 500 pessoas	Sambaqui sala 3: 250 pessoas	Sambaqui sala 1: 250 pessoas	Arvoredo sala 2: 250 pessoas	Arvoredo sala 4: 250 pessoas	Jurerê: 230 pessoas	Joaquina: 230 pessoas	Cacupé: 70 pessoas	Tapera: 70 pessoas
08h00 - 10h00	Seminário de lâminas								
		Patologia Mamária	Uropatologia	Patologia Cabeça- pescoço/ Patologia Oral	Patologia Hepática	Patologia Cirúrgica	Seminário dos Residentes	Patologia Pediátrica/Feto- pacentária	
10h00 - 10h30	INTERVALO								
10h30 - 11h30	Visita aos pôsteres III								
11h30 - 12h30	Hematopatologia - Conferência: Wolfram Klapper	Patologia Gastrointestinal - Conferência: Gregory Lauwers							
12h30 - 14h00	ALMOÇO								
14h00 - 15h30	Mesa-redonda								
		Ensino em Patologia: graduação, residência médica e pós-graduação	Atividade profissional						
15h30 - 16h00	INTERVALO								
16h00 - 17h30	Como eu diagnostico								
		Patologia Gastrointestinal	Hematopatologia	Patologia Ginecológica	Dermatopatologia	Citopatologia	Patologia óssea/ partes moles	Neuropatologia	Gestão Laboratorial
21h00	Festa de encerramento								

Spotlight On:

A Cell Marque possui a linha **completa** de anticorpos para instabilidade de microsatélite (MSI), importante na identificação de câncer colo-retal hereditário não-polipóide (HNPCC). A utilização do painel completo, MLH1, MSH2, MSH6 e PMS2 aumenta a sensibilidade do teste e permite uma maior precisão na identificação destes casos.

A busca continua pelo desenvolvimento de marcadores inovadores faz da Cell Marque uma fonte segura de anticorpos para imunistoquímica!

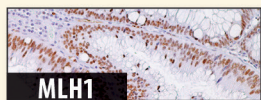

MLH1

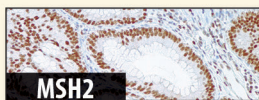

MSH2

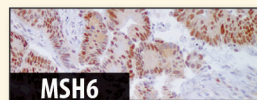

MSH6

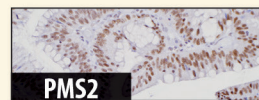

PMS2

inopat

Para maiores informações: 55 11 3865-0042 | inopat@inopat.com.br | Siga-nos na rede:



Patologista argentino é o novo presidente da IAP

No último Congresso da *International Academy of Pathology (IAP)*, realizado no mês de outubro na África do Sul, o especialista argentino Eduardo Santini Araujo foi eleito o novo presidente da instituição. Esta foi a primeira vez que a eleição ocorreu por voto direto e não por nomeação.

Desde 1996, o especialista ocupa o cargo de vice-presidente do Comitê Executivo da IAP para a América do Sul e participa de várias divisões asiáticas e europeias. Ele se dedica há 36 anos à Patologia Óssea e de Partes Moles e é professor do Departamento de

Patologia da Escola de Medicina da Universidade de Buenos Aires.

Por dois períodos ocupou posições nos Comitês Financeiro e Educacional e contribuiu para a criação ou reativação de várias divisões latino-americanas.

Segundo Eduardo Santini Araujo, suas metas para o próximo biênio são: tornar a IAP mais sensível às necessidades de suas várias divisões, tornando a Academia mais solidária e mais inclusiva; além de desenvolver uma maior interação acadêmica entre todas as divisões e criar um programa tutorial para jovens patologistas.

Marcello Franco recebe medalha de ouro

Nesse mesmo evento, o médico patologista Marcello Franco passou a fazer parte do seleto grupo daqueles que foram agraciados com uma medalha de ouro da instituição. Ele recebeu o prêmio devido ao seu trabalho como colaborador e educador. A SBP parabena a conquista e sente muito orgulho de poder compartilhar essa honraria que muito dignifica a patologia brasileira.

Inovação tecnológica a seu alcance!

O Patologista mais uma vez saiu na frente e lançou o primeiro Processador de Tecidos com painel em Touch Screen. E as novidades não param por aí...

O Processador de Tecidos PT-12 foi desenvolvido com tecnologia IHM - "Interface Homem Máquina" que permite maior interação entre o operador e a máquina. Este investimento em tecnologia visa proporcionar maior confiabilidade e segurança para o equipamento e seu operador.

E como já não bastasse, este equipamento possui um opcional que permite atualização de SOFTWARE REMOTAMENTE, ou seja,

sem necessidade de enviar o equipamento ou um técnico se deslocar até o laboratório.

Tudo isso é fruto do trabalho incansável e esforço de uma empresa que desde sua fundação em 2006 tem o comprometimento com o cliente. Pensando nisso mantemos uma ASSISTÊNCIA TÉCNICA permanente para todos os equipamentos que produzimos e de todas as marcas do mercado.

O Patologista além de fabrica e assistência técnica, possui em sua gama de produtos toda linha de insumos para laboratório, desta forma você tem mais conforto e economia em suas compras.

Você deve estar se perguntando: Como tudo isso começou?

O Patologista foi fundado pelo Sr. Pedro Bueno, ex-sócio da extinta empresa LUPE. Esta empresa que teve sua origem já baseada em uma história de experiência profissional agora busca fazer a diferença no mercado de patologia, oferecendo o que há de melhor.

Se você tem o cartão BNDES encontrará condições especiais de financiamento, e se ainda o não tem, entre em contato conosco para mais informações.



Rua Brigadeiro Lima e Silva 746 - Jd.Vila Galvão
Guarulhos - SP - CEP: 07054-010

Fabricamos:
Processador de Tecidos
Micrótomo Rotativo
Placa Refrigerada
Placa Aquecida
Dispensador de Parafina
Banho Histológico
Porta Pinças Aquecido
Acessórios em geral

Revendemos:
Insumos, descartáveis,
corantes e reagentes,
meio de cultura
e biologia molecular, etc.

Pague em até 48 x
com o Cartão BNDES.



www.opatologista.com.br
vendas@opatologista.com.br

Contato telefônico
11 2452-9236 (FAX)
11 2304-1511
11 2304-1457
11 2304-1460

@opatologista

facebook.com/opatologista



QUALIDADE E CONFIABILIDADE EM SEU LABORATÓRIO.

CITO CENTRÍFUGA PRESVAC CT-12

Equipamento de excelente custo benefício desenvolvido para o preparo de lâminas a partir de células em suspensão. Por meio da força centrífuga, as células são depositadas numa região convenientemente pequena da lâmina de microscópio (diâmetro de 5mm) enquanto que o meio de suspensão é absorvido por um papel absorvente.



VANTAGENS SOBRE O MÉTODO MANUAL

- Requer pouco volume de fluido (0,1 a 0,5 ml);
- Não ocorre destruição das células;
- Alta confiabilidade no resultado;
- Alta produtividade, não é necessário procurar as células na lâmina;
- Pode-se estudar fluidos com baixíssima densidade celular;
- Não requer supervisão constante do operador.

CARACTERÍSTICAS TÉCNICAS

- Aceleração centrífuga máxima de 2.000 RPM ou 461g;
- Aceleração mínima de trabalho de 500 RPM;
- Timer digital de 00 a 99 minutos comandado por painel eletrônico tipo "soft touch";
- Voltagem selecionável 110v ou 220v – 50/60hz;
- Rotor Horizontal em alumínio anodizado cinza para 12 provas;
- 12 Citoblocos em acrílico cristal lavável e reutilizável.



STRAMEDICAL